

Sicuri insieme

Con Sicuri Insieme vogliamo stimolare partecipazione e consapevolezza quotidiana per contribuire al governo dei rischi, alla prevenzione e alla gestione delle emergenze.

Conoscere il territorio nel quale si vive, le vulnerabilità che lo interessano affinché le comunità maturino una maggiore capacità di risposta agli eventi estremi, alle emergenze che ne seguono.

Far proprio il Piano di Protezione Civile comunale, partecipando attivamente alla sua costruzione, al suo aggiornamento.

Cittadinanzattiva

Cittadinanzattiva è un'organizzazione, fondata nel 1978, che promuove l'attivismo dei cittadini per la tutela dei diritti, la cura dei beni comuni, il sostegno alle persone in condizioni di debolezza.

La missione fa riferimento all'articolo 118, ultimo comma, della Costituzione, proposto proprio da noi e recepito nella riforma costituzionale del 2001. L'articolo 118 riconosce l'autonoma iniziativa dei cittadini, singoli e associati, per lo svolgimento di attività di interesse generale e, sulla base del principio di sussidiarietà, prevede per le istituzioni l'obbligo di favorire i cittadini attivi.

Numeri utili in caso di emergenza

Tipo di emergenza	Ente / Soggetto da contattare	Numero di telefono
Emergenza generale	Numero unico emergenze	112
Soccorso sanitario	Ambulanza / Pronto soccorso	118
Vigili del Fuoco	Incendi, fughe di gas, incidenti stradali	115
Forze dell'Ordine	Carabinieri Polizia di Stato	112 113
Emergenze in mare	Guardia Costiera	1530
Emergenze ambientali	Carabinieri forestali	1515
Protezione Civile comunale	Coordinamento locale emergenze	0881 792965
Polizia Locale	Segnalazioni, viabilità, ordinanze	0881 790511

Rischi di origine naturale

Il fenomeno sismico rappresenta il principale fattore di rischio di origine naturale percepito dai cittadini.

Sebbene Foggia non sia attraversata da faglie attive, la Città è interessata dalla presenza di sorgenti sismogenetiche nell'Appennino centrale e dunque dal rischio di eventi catastrofici.

Sismico

La presenza di sistemi di faglie attive lungo la dorsale appenninica e nel Subappennino Dauno espone la città di Foggia a eventi sismici di media e forte intensità. Si ricorda l'evento del 1731 - la cui intensità fu del IX grado della scala Mercalli - che provocò devastazione nel centro abitato e causò la morte di oltre 2000 persone.

Il terremoto, il cui epicentro fu individuato diversi chilometri a sud della Città, interessò il Tavoliere delle Puglie e le Murge.

GRUPPO DI COORDINAMENTO NAZIONALE

- Raniero Maggini
- Michele Mansi
- Maya Battisti

GRUPPO DI COORDINAMENTO LOCALE

- Donatella Varraso
- Matteo Valentino
- Massimo Zagaria
- Carmen Balestrucci
- Rossella Tucci
- Silvia Margiotta
- Annarita Schinco
- Giorgia De Cristofaro
- Domenico Buono
- Luca Giannatiempo

ELENCO PARTECIPANTI

- Daniela Gernone
- Fiuseppe Ciociola
- Rita Nadia Menduini
- Giuseppina Fredella
- Luciana Fredella
- Jasmine Di Nauta
- Memjscan Osagrede
- Clarissa Rossiniello
- Giuseppe Vibio
- Rosa Alessandro Russo
- Alessandra Di Sara
- Sara De Gregori
- Issa Camlè
- Martina Palumbo
- Valeria Addolorata Cianci
- Filomena Stefania Di Spolovo
- Rachele Russo
- Andrea Corsimaria
- Fabrizio Colangelo
- Michele Russo
- Carmela Ventriglia
- Concetta Cardellino
- Ponziano Intiso
- Alessandro Giovanniello
- Simone Di Giuseppe
- Luigi Buonpensiero
- Valeria Procaccini
- Umberto Giannini
- Simone Navozio
- Gioele Cupo
- Alberto Anteniti
- Bruno Salatino
- Gabriele Racano
- Pellegrino Curcetti
- Manuel Ranieri
- Francesco Bodagno
- Mattia Maione
- Davide Ricci
- Simone Ricci
- Antonio Cavaliere
- Morena Romano
- Ludmilla Fortunato
- Anna Talia
- Gabriele Curci
- Carmina Petitti
- Maria Rosaria Castrignanò
- Maria Assunta Varraso
- Rosaria Ciciretti
- Nicola Caiella
- Vincenza Nigri
- Giovanni Arena

Rischi di origine umana

Numerosi i fattori di rischio di origine umana.

Tra questi, i frequenti incendi boschivi e i fenomeni di inquinamento atmosferico e delle acque costituiscono le criticità ritenute più rilevanti, con potenziali ricadute sulla salute pubblica, sull'ambiente naturale e dunque sulle attività economiche, anche stagionali.



Incendi boschivi

Documentato da numerose fonti di cronaca, il territorio foggiano risulta purtroppo interessato da un'alta frequenza di incendi boschivi, molti dei quali accertati come dolosi. Favoriti dai lunghi periodi di siccità, hanno segnato sia la riviera che l'entroterra della Provincia di Foggia. Il fenomeno, come ci ricorda l'ultimo episodio del 2025, non accenna a diminuire.

Incendio Baia di Calena e Baia di San Nicola (Comune di Vieste e Peschici, FG):
Nell'estate 2007, un vasto incendio, causò la distruzione di migliaia di ettari di macchia mediterranea e la morte di tre persone tra i Comuni di Peschici e Vieste.

Incendio dell'Oasi Lago Salso (Comune di Manfredonia, FG):
Nell'estate 2025 un devastante incendio, che già dalle prime ricostruzioni è stato ritenuto di origine dolosa, ha determinato la perdita di circa 800 ettari di vegetazione all'interno dell'Oasi WWF del Lago Salso, nel Comune di Manfredonia.



Inquinamento

Le forme di inquinamento percepite nella città di Foggia e nel territorio della Provincia sono molteplici: inquinamento atmosferico, delle acque superficiali e della falda. Si teme che possano comportare effetti nocivi gravi anche per la salute umana oltre che per l'ambiente.



Inquinamento atmosferico

Da diversi anni i cittadini del territorio segnalano e denunciano odori sgradevoli considerati provenienti dai Comuni di Deliceto e Lucera, come anche dal capoluogo provinciale. Una parte della popolazione attribuisce, come potenziale fonte dell'inquinamento odorigeno, alcuni degli impianti di stoccaggio e lavorazione della frazione organica dei rifiuti presenti nei territori di questi Comuni.



Inquinamento delle acque (escherichia coli)

Come evidenziato da analisi effettuate in passato dall'Agenzia Regionale per la Protezione Ambientale (ARPA), alcuni corsi d'acqua della città di Foggia e della sua Provincia presentano valori di Escherichia coli e Enterococchi intestinali superiori ai limiti stabiliti dalla normativa vigente. Dalla stessa analisi è emerso che il fenomeno è connesso alla presenza degli impianti di depurazione di Foggia e di altri Comuni della Provincia.



Ulteriori questioni emerse

ALTRI RISCHI PERCEPITI

Rischio crollo edifici: La carenza di interventi di manutenzione nei borghi dell'hinterland di Foggia sta determinando il progressivo deterioramento di alcuni edifici, con conseguenti criticità strutturali e dunque potenziali rischi per la sicurezza. In particolare, vengono indicati:

- Duanera La Rocca
- Borgo Inconronata
- Segezia
- Borgo Mezzanone

Analoga forma di rischio riguarda la Città di Foggia. Di seguito due precedenti ed una segnalazione inerente ad una situazione attuale:

- il crollo di abitazioni in Viale Giotto (Foggia, 1999)
- il crollo di una palazzina in Via de Amicis (Foggia, 2014)
- una palazzina gravemente ammalorata in Via Arpi (Foggia, oggi)

ALTRE SEGNALAZIONI

- Diverse arterie stradali e autostradali sono state segnalate perché non sottoposte a una adeguata manutenzione ordinaria. Il dissesto stradale causa danni alle automobili ed incidenti. I residenti chiedono interventi manutentivi urgenti. Le strade maggiormente interessate sono:
 - Statale 16 - tratto Foggia-Cerignola
 - Tratto Via Manfredonia - Via San Severo
 - Via Mario Natola: viale di circa 4 km, attraversa l'intero centro abitato
 - Via Lussemburgo
 - Via Vittime Civili
 - Piazza Padre Pio
- Presenza amianto: nell'estate 2025, nel Comune di Manfredonia, ne è stata individuata la presenza su una struttura adibita a magazzino portuale.
- Si segnala una gestione non ottimale della raccolta differenziata nel Comune di Foggia ed episodi di abbandono di rifiuti in aree non autorizzate.
- Scarsa manutenzione del verde nelle aree urbane ed extra-urbane della città di Foggia e in particolare: Via Zara, Piazza Padre Pio, Borgo Inconronata. Provincia di Foggia: Faeto.

- Si ritiene insufficiente la sorveglianza assicurata alla Città. Tale percezione è particolarmente evidente nell'area della stazione (episodi di degrado e violenza) e nella zona di Piazza Mercato (movida del sabato sera). Con riferimento alla Casa Circondariale di Foggia, prossima all'abitato, si ricorda l'evasione di alcuni detenuti nel 2020.
- Il mancato completamento di alcune strutture pubbliche e private a Foggia ha generato spazi inutilizzati che hanno favorito l'insorgere di fenomeni di degrado e vandalismo. In particolare:
 - Centro Polifunzionale Parco dello Sport
 - Case rifugio per donne vittime di violenza
 - Strutture adiacenti al parcheggio Fiera di Foggia
- Casi specifici di scarsa la visibilità della segnaletica stradale con conseguente aumento del rischio di possibili incidenti automobilistici, sia nella Comune che Provincia di Foggia.
- Sono stati segnalati ricorrenti allagamenti causati dall'insufficiente manutenzione della rete fognaria, soprattutto lungo Viale Fortore, nel Comune di Foggia.



Rue Philippe Le Bon, 46
1000 Brussels - Belgium

Fax: (+39) 06.36.71.83.33
Tel: (+39) 06.36.71.81

Via Imera, 2 00183 Roma
P.IVA: 02142701008

Cittadinanzattiva APS



OVUNQUE.
**Sicuri
insieme**

CAMPAGNA DI ATTIVAZIONE CIVICA SUI RISCHI NATURALI

Mappa dei rischi

COMUNE DI FOGGIA



Progetto realizzato con il finanziamento ministeriale concesso per l'anno 2024 ai sensi dell'art. 72, primo comma, del D.Lgs n. 117 del 2017 s.m.l.

Mappa dei rischi

COMUNE DI FOGGIA

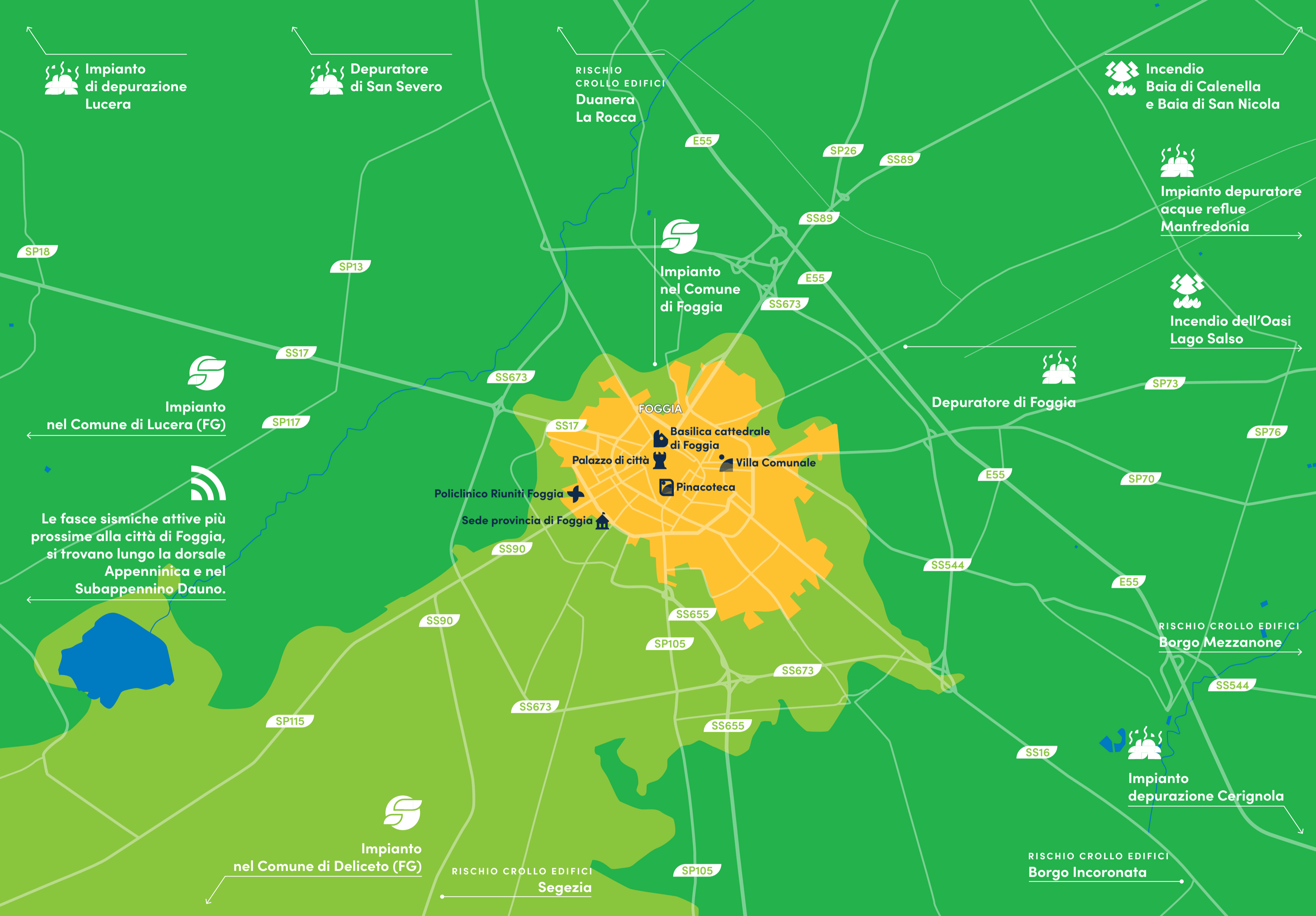

Le fasce sismiche attive più prossime alla città di Foggia, si trovano lungo la dorsale Appenninica e nel Subappennino Dauno.

Icone dei rischi

- | | | | | |
|-----------|--------------------------------|------------------|-------------|--------------------------|
| Sismico | Idrogeologico | Incendi boschivi | Tecnologico | Igienico-sanitario |
| Vulcanico | Fenomeni meteorologici avversi | Chimico | Industriale | Inquinamento atmosferico |
| Maremoto | Deficit idrico | Nucleare | Trasporti | Inquinamento delle acque |
| Idraulico | | Radiologico | Ambientale | Inquinamento terreni |

Se hai rischi da segnalare scrivi qui

